LUCHAS OBRERAS nº 53

SEMANARIO DE LAS COMISIONES OBRERAS DE CATALUNYA

Barcelona, a 16 de febrero de 1975.

EDITORIAL

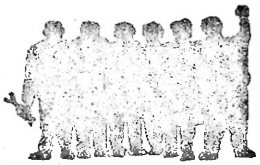

SUMARIO 1001

UNA IMPORTANTE VICTORIA

El Tribunal Supremo ha rebajado sustancialmente las penas a las que el Tribunal de Orden Público condenó, hace mas de un año, a los dirigentes obreros conocidos mundialmente como "los diez de Carabanchel". Insistiendo en su consideración de que Comisiones Obreras son una "asociación ilícita", el Supremo ha condenado a Marcelino Camacho a 6 años de cárcel; a Sartorius, Saborido y García Salve a 5 años; a cuatro años a Soto y Juanín y, por último, a dos años (con lo que son puestos en libertad) a los restantes: Fernández Costilla, Acosta, Zamora, y Santisteban.

Se trata, sin duda, de una importan victoria que hay que poner en el "haber" de todo el movimiento obrero. Y cuando decimos esto nos referimos no sólo a la amplia campaña de denuncia y movilización que este juicio suscitó en su momento y posteriormente (movilización en la que han participado tambien importantes sectores políticos de la oposición antifranquista), sino tambien, y muy especialmente, a todas y cada una de las acciones que la clase obrera ha llevado a cabo durante los últimos meses. Luchas en las que, junto a las reivindicaciones económicas, se ha puesto en primer plano la cuestión de la representatividad (por ella han luchado en "SEAT", "HISPANO OLIVETTI", los actores, los funcionarios, etc.) y la de un Sindicato libre, democrático y de clase.

→

Esas reivindicaciones son por las que se distinguieron durante años los dirigentes obreros juzgados en el "1.001". Esas reivindicaciones son las que pretendieron juzgar- y condenar- en sus personas. Y a través de esas reivindicaciones y esos dirigentes, al movimiento de clase mas consecuente en su lucha por la emancipación de los trabajadores: las Comisiones Obreras.

La mayoría de nuestros compañeros siguen en la cárcel. Junto a ellos muchos otros -de diversos sumarios- que permanecen aún condenados o sin juzgar. De igual manera que ahora se ha dado un gran paso, está al alcance de nuestra mano el conseguir éxitos similares que impongan la libertad para todos ellos. La acción por la amnistía, por la libertad de todos los encarcelados y por la repatriación de los exiliados políticos ha conseguido una victoria y ha recibido un gran aliciente para proseguir los esfuerzos...

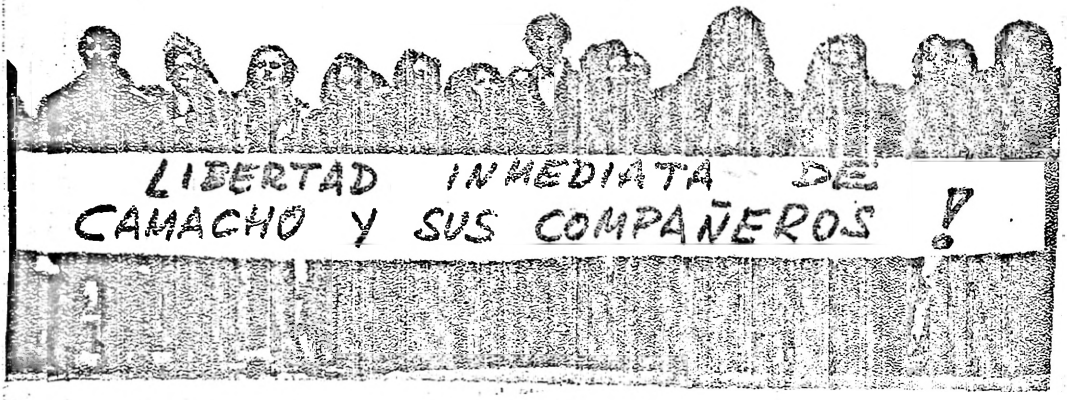

ACCIONES EN BARCELONA

Para el próximo 26 de febrero, a las 10 de la mañana en la Magistratura nº 3, ha sido fijado el juicio de 317 despedidos de "SEAT" contra la empresa, juicio para el cual varios miles de trabajadores de "SEAT" se han presentado como testigos.

A partir de ahora es necesario hablar de estos juicios en todos los centros de trabajo y de estudio y preparar amplias delegaciones que vayan a Magistratura y que sean un apoyo a nuestros compañeros represaliados, delegaciones que lleven notas de solidaridad con los despedidos para ser entregadas antes del juicio.

Dentro de "SEAT", en estos últimos días, ha habido varias acciones de paro, de mas o menos duración y de varia da amplitud.

Los trabajadores de "HISPANO OLIVETTI" están mandando cartas firmadas a la Dirección de la empresa exigiendo la readmisión de los 60 compañeros despedidos.

El día 14 hicieron un boicot prácticamente total a los compañeros en apoyo de estos compañeros.

En Banca continúa difundiéndose la plataforma reivindicativa con varios puntos. Se recoge dinero para los despedidos.

En el Banco Central ya tienen preparada una candidatura de 48 trabajadores para las elecciones sindicales.

En "PEGASO" de Sant Andreu se han colocado pegatinas y carteles en solidaridad con los compañeros del 1.001.

Existe una plataforma de cuatro puntos elaborada por los trabajadores de "MOTOR IBERICA" para la revisión salarial del convenio: 4.000 pts. de aumento, IRTP a cargo de la empresa, revisión categorías, delegados de taller para la negociación.

Los trabajadores de Agua Gas y Electricidad han entregado la carta reivindicativa que elaboraron días atrás. En ella, además de varios puntos reivindicativos exigen la readmisión de todos los despedidos y la libertad de los detenidos en las últimas luchas.

El movimiento obrero de Barcelona, a través de plataformas reivindicativas, de celebración de asambleas, de entrega de escritos solidarios y de recogida de dinero, de los paros y acciones parciales, continúa su lucha en la perspectiva de extender y coordinar mas estos elementos para que confluyan en acciones generales mas decisivas.

Efectivamente, es un momento de una cierta calma aparente que "barrunta tempestades". Un momento de recomposición y toma de posiciones de las fuerzas obreras, de asimilación de las recientes experiencias, con el rico caudal de enseñanzas que de ellas se desprenden.

Las pequeñas acciones van consolidando, día a día, los elementos surgidos en las duras luchas pasadas. Todo ello, si sabemos recoger y analizar estos elementos (las asambleas decisorias, la elección de delegados, la capacidad de negociación al propio tiempo que la acción, la utilización de la prensa y las cartas públicas...), nos permitirá avanzar con mas facilidad en nuestro combate de clase.

Nos dará mas posibilidades de plantear y de generalizar nuestra lucha.

¡ABAJO LOS TORTURADORES!

Lo cierto es que, cada vez más, ante la represión, se levanta un firme muro de solidaridad de masas. Rara es la ocasión en que un despido no suscita un amplio movimiento entre sus compañeros, sus vecinos. Más aún, una detención o un encarcelamiento, en los que la réplica de los trabajadores es fulminante. No cabe duda de que se ha conseguido hacer retroceder a la represión hasta extremos aún ayer inimaginables.

Sin embargo, de vez en cuando, como ahora, se observan intentos de ciertos grupos de torturadores, de elementos "ultras" en el seno de la Brigada Social y de la Guaria Civil capaces de los mayores desmanes. En muchas ocasiones no se sabe hasta qué punto son "dirigidas" desde arriba o se "escapan" a los propios responsables guhernativos. En cualquier caso, los jefes de Policía y Guardia Civil, los Martín Villa y García Hernández son tambien responsables...

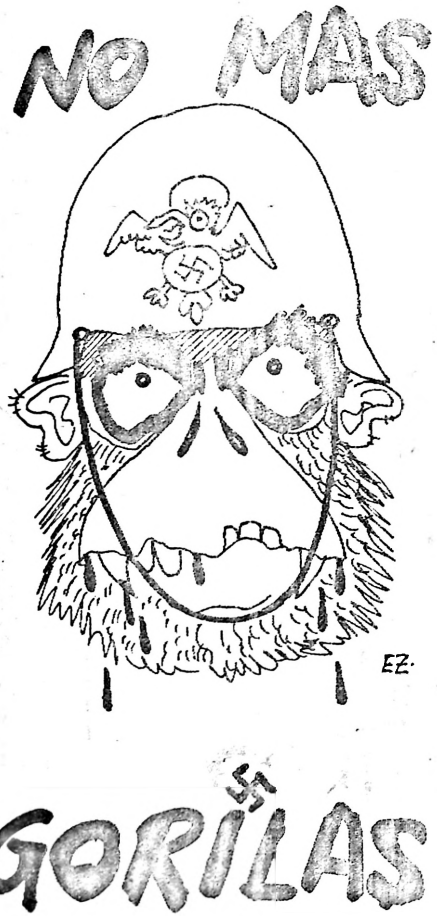

En esta ocasión, los sádicos de la Brigada Social y de la Guardia Civil se han cebado en dos luchadores antifranquistas. Uno, Pedro Mora a quien la Policía vincula al FAC, fue salvajemente torturado en Layetana. Su lengua fue cortada con una cuchilla de afeitar y su pecho quemado por varios cigarrillos encendidos. Tuvo que ser ingresado en la Clínica Puigvert y presentada la correspondiente denuncia contra la Policía. El Colegio de Abogados, a través de su Junta, se ha querellado contra los culpables, ejemplo seguido por unos 30 abogados barceloneses.

Gonzalo Lamela, obrero de "MINIWATT", fue detenido y llevado a la tumba de Puig Antich por la noche, y allí amenazado con ser ejecutado por el piquete de la Guardia Civil, que formó expresamente para ello. Posteriormente, fue amenazado con ser emparedado vivo en un nicho si no denunciaba a sus compañeros. La postura del trabajador ha sido heroica, digna de nuestra condición de obreros: la Guardia Civil no recibió ninguna información.

El comportamiento bestial de la "PIDE Española" debe ser motivo de una amplia campaña de denuncia a todos los niveles por parte de las CC.OO., por parte de todo el mundo. Miles de telegramas, de documentos masivos han sido dirigidos al Ministro de la Gobernación, exigiendo el castigo inmediato y el procesamiento de los culpables. La exigencia de dimisión de Martín Villa, como responsable directo de estas torturas debe hacerse patente.

Ningún acto represivo debe quedar sin la respuesta de las masas. Ningún tipo de lucha que ayude al avance de nuestro proceso debe ser descartado. El

ejemplo de la Junta de Gobierno del Colegio de Abogados y de los otros profesionales ha sido comentado y valorado extensamente por los trabajadores. Todos los organismos, las UTT, las Asociaciones de Vecinos, todas las entidades cívicas y recreativas debemos sumarnos a la protesta inicial de los abogados. Abajo la represión! Inmediato castigo a los culpables! Dimisión y procesamiento de Martín Villa como instigador y cómplice de la represión.

La Brigada de Investigación Criminal debe seguir el ejemplo de sus colegas de Sama de Langreo (Asturias), que pidió a la superioridad la instalación de sus oficinas en un lugar distinto de donde las tenían la Brigada De Investigación Social, a fin de no ser confundidos con ellos por parte de la población. Este acto, que objetivamente se convierte en un boicot debe ser seguido de múltiples formas por todos los funcionarios del Ministerio de la Gobernación.

La exigencia de la disolución, pues, de la tétrica Brigada de Investigación Social debe estar presente en todos nosotros.

CATALUNYA: ACCIONES Y SOLIDARIDAD

La tónica de esta semana ha sido los paros y huelgas en tres zonas industriales importantes: Sabadell, Badalona y El Prat de Llobregat, que ya venían de semanas anteriores y otras que se han incorporado a principios de ésta.

En Sabadell continúa la huelga de "CLIMAX ROCA", tras una primera victoria de anulación de los despidos eventuales, en demanda de la anulación de los expedientes a dos cargos sindicales. "UNIDAD HERMETICA" continúa con los paros diarios de dos horas por su plataforma reivindicativa, una vez conseguida la anulación de los contratos eventuales. Al capítulo de la lucha se han unido "OERLIKON", "FONTANET" y las empresas textiles "VALCAS" e "HILATURAS BARBERA". En la zona de Polinyà se han registrado paros en "ITALCO" y "ESTAMPACIONES SABADELL". Gran importancia ha adquirido y continúa adquiriendo la enorme solidaridad de los metalúrgicos sabadellenses con sus compañeros de "ROCA". En los locales del "sindicato" una comisión de huelguistas siguiendo el ejemplo de "ELSA", canaliza toda la ayuda material. Es tarea de los trabajadores de todo el Vallès mandar delegaciones obreras con el importe de la ayuda económica.

El ejemplo mas inmediato del paro de los autobuses de Sabadell ha supuesto que los conductores de autobuses de Badalona hayan realizado durante una semana, varios paros de exigencia de aumentos salariales. Hay que notar el clima solidario de la población badalonesa que ha aplaudido esta acción, al tiempo que se comenta masivamente la forma de luchar contra la amenaza de aumento de las tarifas, a escala nacional. A la vez surge en las ciudades catalanas la exigencia de la municipalización del transporte público.

En el Prat de Llobregat ha habido varias acciones de singular importancia

como son los paros de PIANELLI, tras los despidos masivos. La huelga tuvo su orígen en una exigencia salarial, apoyada con los bajos rendimientos y boicots a las horas extras, tras los cuales fueron despedidos 31 trabajadores. En "DRIMY" continua el boicot a las horas extras, en apoyo del anteproyecto de convenio colectivo. En "CYANENKA" los trabajdores han ido al boicot a las horas extra, demandando que el IRTP sea pagado por la empresa.

Ha sido enviado un documento masivo, dirigido al TOP, exigiendo el sobreseimiento del juicio contra el abogado laboralista barcelonés, compañero Alberto Fina, y varios abogados más, entre los que se cuentan tambien varios trabajadores de "SEAT", a raíz de la huelga de octubre de 1971, cuando fue asesinado por la fuerza pública el compañero Ruiz Villalba.

En El Prat, en la barriada de San Cosme, se extiende la solidaridad con los despedidos de "SEAT", vecinos de allí, mediante recogidas de dinero, envío de paquetes de comida, tabaco...

En Magistratura se han visto varias causas de singular importancia. Los despedidos de Sallent y los cargos sindicales del Polígono de "SEAT" en Martorell.

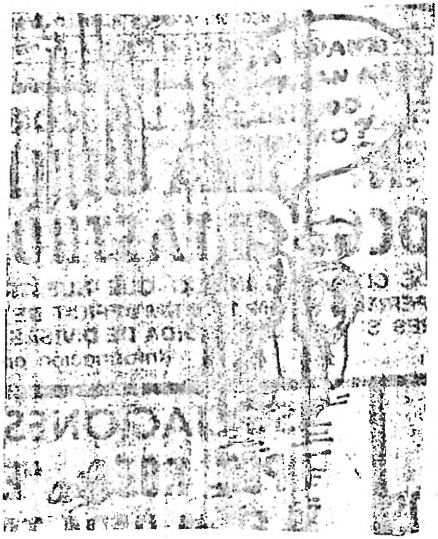

"LUCHAS OBRERAS" recuerda a todos los trabajadores de Cataluña la necesidad de arreciar la lucha solidaria con los 500 despedidos de "SEAT" que el día 26 de este mes acudirán a Magistratura.. Delegaciones de las fábricas con escritos masivos, con telegramas a Magistratura,,con recogidas de dinero, deben de hacer acto de presencia el día 26 por la mañana en la Ronda de San Pedro. La readmisión de estos compañeros es posible si en cada lugar concreto tomamos las mas audaces iniciativas de todo tipo.

SOLIDARIDAD ECONOMICA

En los talleres de "SEAT" se han recogido, en 13 días, mas de un millón y medio de pesetas en solidaridad con los despedidos. Fuera de "SEAT", en las fábricas, obras, barrios, Universidad, parroquias... cerca de un millón mas.

Los trabajadores de "CUMBRE" han pasado de las 800.000 pesetas. Dinero recogido tambien en los mas diversos lugares de la población hasta el 31 de enero.

En Sabadell los compañeros de "CLIMA ROCA" tienen en el "sindicato" una comisión que recoge el dinero en solidaridad con su huelga, que les traen los trabajadores de otras empresas. Es lo que tambien hicieron los compañeros de "ELSA" durante su huelga. Han recogido hasta el momento mas de 400.000 pesetas.

La gente del barrio de San Cosme de El Prat recogen lotes de comida por la barriada y los llevan a los despedidos de "SEAT" que viven allá. Hemos recibido una hoja de los compañeros de "ESESA" de Badalona que da cuenta de todas las cantidades recibidas durante su pasada huelga: 83.000 pesetas. En "BARNUER" han recogido 140.000 pesetas.

La solidaridad económica elemento muy importante en la solidaridad de clase, juega un papel esencial en la concienciación de los trabajadores y del pueblo en torno a un problema. En su desarrollo, si sabemos explicar con claridad y abiertamente su significado, se abre un proceso de asimilación de una lucha que permite plantear abiertamente otro tipo de acciones. Si los trabajadores que entregan dinero ven una perspectiva clara de actuación, y esto nos corresponde explicarlo a Comisiones Obreras, al conjunto de la vanguardia, no sólo harán dessujetos pasivos entregando dinero, sino que se encargarán ellos mismos de recogerlo, de denunciar la represión y, en definitiva, de crear un clima solidario que permitirá en un momento concreto hacer otras muchas cosas. Hemos afirmado en anteriores ocasiones que las acciones aparentemente mas simples se convierten, en un proceso explicado y asumido en acciones de carácter mas decidido y contundente. En acciones que hacen dar un salto en la cohesión y unidad de todos los trabajadores. Esto ha sucedido así en "SEAT" con muchos problemas y represiones en su historia de lucha y esto sucede y sucederá en todas partes. Sólo nos falta estar atentos a todas las ricas experiencias que nos da el movimiento obrero en su constante avance hacia su liberación.

DOS BREVES NOTICIAS

Con independencia de otras luchas importantes en el conjunto del estado español, queremos informar de dos acciones, a nuestro juicio importantísimas que han tenido lugar en Málaga y Callosa de Segura (Alacant).

Miles de huelguistas del ramo de la construcción se manifestaron ayer en Málaga. Una parte de ellos se encerraron en la catedral posteriormente, protestando contra el paro obrero, contra la crisis que intenta hacer caer la Dictadura sobre la clase obrera. Esta acción de los trabajadores obreros se inscribe en unos momentos en que el paro obrero en general, y el de la construcción en particular (15.000 sólo en este ramo) azota a la capital andaluza

La experiencia de los trabajadores de la construcción de Málaga es válida en todos los sentidos para las comarcas catalanas y sus diferentes ramos, teniendo en cuenta que el paro es ya una triste realidad. Paro que se verá incrementado con los intentos de reestructuraciones (lana, algodón) para fechas próximas. La contestación a esta situación es de la máxima urgencia.

En Callosa de Segura continúa la huelga general comenzada hace varios días en exigencia del anteproyecto que los cargos sindicales elaboraron

cara al convenio de Tiles y Estambres. Huelga general, que ha sido apoyada valientemente por los comerciantes y otros sectores de la población. Miles de trabajadores y ciudadanos realizan, a diario, asambleas ante la puerta de Sindicatos siguiendo los ejemplos de sus vecinos de la muy combativa Alcoi.

OLIVETTI:

LA LUCHA CONTRA LAS MULTINACIONALES

Los trabajadores italianos de la "OLIVETTI", varios miles, han realizado un paro de una hora y media en solidaridad con la lucha de sus compañeros de Barcelona, exigiendo la readmisión de todos los despedidos y la anulación de sanciones. Han acordado, asimismo, entregar el importe de una hora de trabajo para la solidaridad económica.

Esta acción de los compañeros italianos además de representar un hermoso acto de solidaridad de clase, es de hecho una coordinación en la lucha de la clase obrera de la empresas multinacionales en la perspectiva de la unidad de acción, a nivel europeo, contra el capitalismo e imperialismo, superando los estrechos marcos de un solo estado y dando la batalla a las llamadas multinacionales en todos los terrenos.

La perspectiva internacionalista de la clase obrera pasa por el desarrollo de la solidaridad y unidad en la acción, como han hecho nuestros compañeros italianos.

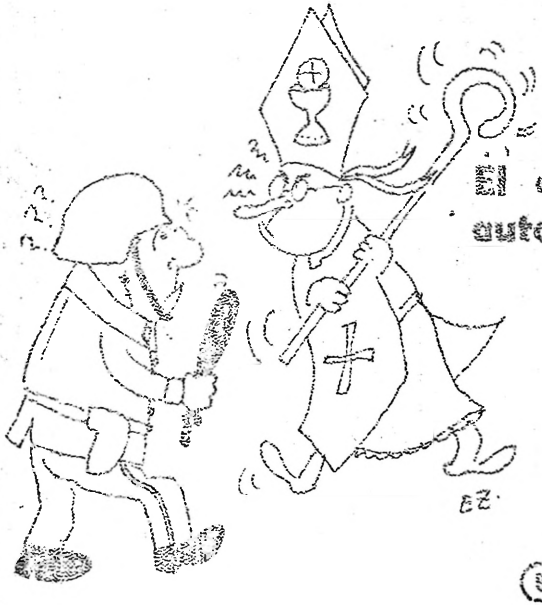

El obispo de Málaga no dio autorización para que la Policía entrara en la catedral

ENCUENTRO CC.OO. - C.G.I.L. (ITALIA)

COMUNICADO DE LA CONFEDERACION GENERAL DE TRABAJADORES DE ITALIA (C.G.I.L.)

Ha tenido lugar un encuentro en Roma entre una delegación de la Secretaría Nacional de la C.G.I.L. presidida por el compañero Luciano Lama y una delegación de la Coordinadora general de las CC.OO. del estado español.

Se hizo un amplio análisis de la situación española, caracterizada por la crisis económica que amenaza con provocar el paro de decenas de miles de trabajadores, en particular de los sectores textil y de la construcción. A esta situación se añade el continuo aumento del coste de la vida que golpea cada vez mas al conjunto de las masas populares, a los trabajadores en primer lugar.

La acelerada descomposición del régimen cuyo gobierno es incapaz de encontrar solución a los graves problemas económicos, políticos y sociales, la misma represión como única arma del franquismo demuestra solamente la falsa apertura. La última crisis del gobierno español adquiere un gran significado: por primera vez en la historia del franquismo representantes del capital, han presentado la dimisión en solidaridad con el ministro de Información considerado demasiado liberal por las fuerzas de la derecha fascista.

Aparece cada vez mas claro el hecho de que es imposible realizar una evolución hacia la democracia partiendo del actual régimen; las fuerzas partidarias del cambio crecen y establecen acuerdos para presentar una alternativa real.

La clase obrera es la principal protagonista de tales cambios que a pesar de la represión, está promoviendo una amplia y coordinada acción reivindicativa.

En estos últimos meses, en efecto, decenas de miles de trabajadores han realizado huelgas contra la carestía de la vida en solidaridad y por la libertad sindical en Cazalnueva, Valladolid, Asturias, Euzkadi, Madrid, etc. que afectan principalmente a empresas como "RENAULT", "SEAT-FIAT", "HISPANO OLIVETTI", "PIRELLI",...

La imposición de las asambleas en los centros de trabajo, el importante papel desempeñado por los trabajadores elegidos por los compañeros de trabajo, que son centenares de miles, la ocupación de los locales del sindicato son hechos que van unidos y que forman parte de la nueva ofensiva de la clase obrera y de la justa orientación de las Comisiones Obreras.

La Secretaría de la C.G.I.L. ha reafirmado su empeño de continuar su apoyo bajo todas las formas posibles a la lucha de la clase obrera española y a las CC.OO.

Comprendiendo que la pervivencia del fascismo en España (último país en Europa) no es sólo un problema de los españoles, sino también de todas las organizaciones sindicales y democráticas de Europa, la C.G.I.L. participará en las diversas iniciativas nacionales e internacionales y promoverá otras para hacer posible la caída del régimen de Franco.

Las dos delegaciones están de acuerdo en que hoy es posible y necesario... sostener la lucha del pueblo español por la amnistía, por la inmediata libertad de Marcelino Camacho, García Salve, Saborido, Soto, Sartorius... y por la conquista de las libertades democráticas.